МАССА А МЕХКАШКАРА ПРОЛЕТАРЕШ, БІАШАГІКХЕТА!

СЕРДАЛО

Свет Арадувл 1923 шера дена

Советски Союза Коммунистически парти Нохч-Гіалгіай облома, Нохч-Гіалгіай АССР Лаштехьара Советен Министрий Советен орган. Орган Чечено-Ингушского обкома Коммунистической партии Советского Союза, Верховного Совета и Совета Министров Чечено-Ингушской АССР.

№ 11 (2885). Шоатта. 25 январь 1964 шу. Мах 3 нед.

АГИТАТОРИЙ ДЕКХАР

Сий долаш а бекгочхьаме а, гІулакх да агитатора дар. Ха а ди а ца лоархІан шиг дегеташа общественни декхар кхоачашдеш дацна нахага марксизма-ленинизмо сийлен идеин кхайкаен, коммунизм бахьан лоштабера къоьсама уж оьрчагІбоахаш ва из.

Шийна тІедилла декхар мел лоархІаме да а хоьш лелабу ший болх «Сужанефта» НПУ Карабулакски контора бурильщика Н. Веденка, шолг Іламиг- гах колхозникаш хан-хьежаш ю цо беседаш, газеташ тІара, журналаш тІара кердадар, нахе ха дезар дуьш шиг новкъосташа Цудухьа дуьгіа болхлошна хьдуьгІ, ца хоьр хоьлг, кердадар дуьйна оьл.

90 совгІа агитатор ма Грозненски крекинг-заводе. Духагі- баркаш цехийн установкийн начальникаш, инженераш, оператораш, производствен новатораш ба уж. Шо-шиг группе йолаш ва Хьара агитатор, тайп-тайпарна темах хан-хьежаш беседаш ю царех лІарне шиг группе. КПСС ЦК декабрьски Пленумна материалаш нахе ДІайоьзийташ ба уж хІинца.

Іалалмате ю1оьара ма1ах доьла а нах ю1оаттІа рауьна бола а материал емнай идеологически болхлошта КПСС ЦК декабрьски Пленумо. Н. С. Хрущева докладаш ю тІаийдача решение тІа белгалдаьхад тІехьажа шерашка советски нахе карастІаийна доьзкий тІулгІ- кхаш, царна хьалхашка керда, сийлен перспективаш оттавІ.

Промышленносто валош продукци 2,7-зза ателасьйнчий тІехьажара итт шера, юкъера лаьрхІана хІара шера 10 процент тІаккхийтаб из. 8500 керда, йоккха промышленни предприяти хьаьвІ цу шерашка. ю1оагІга деГІабенаш ду шерашка юрта боьхам. Промышленность а юрта боьхам а сихха дегІабар баьвьи долаш ю1оагІга лаккденна цу шерашка бахана жакха пахара хьал.

Іалъамате йоккхий к КПСС ЦК декабрьски Пленумо ю1оагІгьаь химически промышленность сихха дегІайсаларг, халкъа болхама химизаци яра- сеновски нахе материальни хьал тоьдара хьакъеъара пла- наш а. Пленума решене тІа белгалъаьхьа хІара цифр, цун хІара муті керда заводаш, цехаш, установкаш лаьрхІа еэаш ба. Миллионаш тоьнаш удобренеш, химически волокно, синтетически каучук, пластически массаш, советски нахе эша дуккха кхы продукци лургьа цар.

Гаргарера шерашка б — 7 миллиард пунт дукхагІа хургда шерра-шера мехко чукхуьхьа ялат, вешта яьлча 1970 шу долалуш 14—16 миллиард пунтага хоачаргда из.

ХІара советски саг тІедуьгаш и ун цифраш. Цудухьа декабрьски Пленума решенеш Іомаеш, царна оттаво планаш кхоачашдеш шолгІа халагІа- чьа лоархІарга, мехка халкъа боахама химизаци яра

ПАРТИЙНИ ВАХАР

ХИМИ—ЭКОНОМИКА АЙЯРА ЛАРД

Ухх деношка, КПСС ЦК декабрьски Пленума итоганиг районан партийни организацине декхарашти хенаш VIII-ra Пленум хилар Грозненски производственна управление нефтяникан. Доклад дар партс ЦК декабрьски Пленуме химична Грозненски производственни управление начальникс нов. Илюхина.

Нов. Илюхина хъаьстта белгалбаьккхар ше кхамаьл дан Грозненски производственни управление юрта бахьана химицин ера лоарлам. Нагахьа санна дIадаьхча шерашна управление боахамашка 1,8—2 эзар тонн минеральни удобрени кхиъаяле соазка 8.000 тонн енна уж боахамашта. Хьалха техничекни культурашкен бацца дваршинен мара ун дIахочаран хиннаюе ужс шера фийг болча культурашка хьокъам хиллал дIакхьаьчьй удобренеш. Ужс шера илаташ дика хъувькъаргилара болча дешаш да ва.

Химицин легIяра дешаш дувзаденна вайна хьалхашка этгаI кадраш агрохимически кийчъера декхар. Хиъна плодоовощни совхозе дIаэстабIйолдан а управленеи агрохимически лаборатори, Агрохимин Iомаш йола кружкаш вIашагIьекхай колхозашкен совхозашкен. Ца кружкожка хьокъаш ба керттера специалисташ дика кийкъа кхьюла новкъостийнаш.

Республика землеустройства управленеи молекостала ужс шера лаьттах фосфори калий мел йохIл хъаьокхаш йола ди-ка кийчъь картограммаш кхоачарна колхозашкен совхозашкен.

Хьайбай боахамашка а дер ниъ биллаI хиъена. Нагахьа моттиг ян хьайбай ков-къарех карбамид ца еттаи. ХIинъа нарбалла лIара кхиъ-гранин ч 12—15 килограмм ципра тIахкхитIи, дули — 2 килограмма кхачъкъа.

Пачъахьлихкена 2 миллион пут илат, 12 миллион фунт, 4.700 тонн дулх, 16.000 тонн шура, ишта кхиъола продукташ йохка лаьрхIа управленеи кхъьокъамкошт тIаиIна дика-раш кхочъашдар доккха новкъостеа лорда хиъе.

Пренеч ше кхамаьл дан КПСС ЦК декабрьски Пленума решенеш Iомаделан цара пропаганда елгон шоши вIашIьаьлакхиъкарах лаьца анйлар 1 Мах шерачъа колхоза партнома секретара нна. Заречне. Дизза лаьца лоацаш вола агитатор хиннад колхозера хIара коммунисташ. КПСС ЦК декабрьски Пленума хетаяь сай-ре йиъар колхоза культура Дюрене. «Химин хьаIбай бахамашна», «Химин растенеиводстван», «Химин тIагIьара гIулакхашка», ишта кхиъе ченашта хетаяь дика кийчъь ю.

Ленинград блокада болча деношка. Неиски проспекте артиллерийски бежкий топаш чуеттача хаьна. Б. КУДОЯРОВА сурт. Корладарий кепа боазон агентство.

Цlаккха йицлургйоаца турпалал

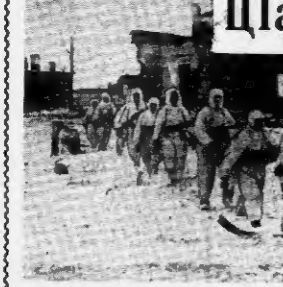

Ленинград къуьсан бешболатIом, Советски разведчикаш Пуликовски дахкаленаш тIа. Б. КУДОЯРОВА сурт. Корладарий кепа боазон агентство.

Ухх шийлачу январь бетта денош-ка ленинградхошка гIоздо шолг-ла истори ту эгIара белгалъаьрчех цIа ди — фашистски Iохкаяьх Германин Ленингрда нарлIаьхьана 29 шу дуьз ди.

«Цlаккха ган а кхьякха хIинъа а дицденнадар» — ишта а ленинградхошка лозунг.

Блокада вонеи хIайбоанчаш метта-ронашка а тIом чIогIа дешнаш дIа-хьаIга баьча катарошка а цу хана хиъна хIинъан дувзаш хулъча дуу-кхача сайреншка а гороза гамтай оагIонаш тIа а шерта юпан а Ленинград дорена хиъна хьукъаргIа-та пар цIа нъка деганкара цIакхха а ворг па хIинъ белгалъаьккхаш

ШУРА ДУКХАГІА ЯККХАРА ТІАГІЕРТТА КЪАХЬЕГА, ХЬАЙБАШ ЛЕЛАДЕРАШ!

* * * * * * * * * *

ФЕРМАШТА ЛЕРТТІА КУЛГАЛ ДАЦ

1963-ча шера шура яккхарен ша паччахьалихенга йоккарен план кхоччушъяьц. Пачхьан производственни управленин «Ингушский» совхоза шурийтоварни фермаш коллективашца. Доккха ас хьинаш совхоза ша бахьан долаш. Совхоз белгалдаьлча хинна кхоччамбозаран дацяна а шолг белхи лерттіа вашттехьбаккха а бе-ша белха деанкаша хіинца а кхоччашдан шолг декхарш. Гуш-дан керддена шера хинкіпіа толамаш дахара цар дах хуьпамаш, йоаранашъи социалистически яхь, лоаттабар лаьа кхоччашъяра ира кхоьсан. Из дара кіезига йоаккх ю фермаш заведуюшина а бригадирша а.

Кхоабан болча 6я Іаттах 282 етт хіинз бетташ ша Корнгов Махьмад-Гире кулгалеча кхеалгіча отделене шурийтоварни ферме. Планах 1534 килограмм шура яккха еза укхаза дийнахь. Ваьлла. хьо-йеаккхар дукха кіезигага к— 1080 — 1080 килограмм. Хіьа-те денна паччахьалихенга йоккха езар 1260 килограмм шура йолуш, йоккар 940—950 килограмм мара ян. Хіанад яз ишта? Фу бахьанин да шура кіе-ларга яккхара?

Цу хаттара уна тайпара жен лу ферма заведующе Корнгов Махьмад-Гире:

— Ха шийла латтилгеи доаркаша доаханнара цІенъаь шура ха ца йоаккхилгеи мара кхы бахьана лан цун.

— Малагіа доаркх я шийлахкар диззе кхоачаш ца дер? — аьнна шийга хьатъача, кхаолал яз деша тіара:

— Цу хаттара уна тайпара жен тха коллективе...—Бакъаьл, доаркхана еррига шура доаханнара хьа ца йоаккхилгеи гучалаьк-кхар. Нъасарен управленера вайтача уполномочение нов. Кортоева, Доаркхай группаш хувца а хувшіаташ тіахьожама-гаш массеех дийнахьа доахан детгіаттача, гучалаьлар, фермаш 350—360 килограмм шура денна дуккагіа кіезига йиш хилар. Дуккх шура я тіакхиттар. Нагахьа санна йиш шурийтоварни ферме хіинз хьагуча латта кхеначашдеанаш дІадоахаре кхы а хаьккъургькар шура.

Ремонт а ца ян йитта цхьа корпус я ферме. Чура тхо а бан шуа а тіера тхо а лерттіа тоабабаьпа, цудухьа лоа чуух цу чу. Тхо хийра болча пІелг тІа а хьувкаш йоах нов. Корнгова:

— Хьажал шоай, хийцца лоа чуух помещене чу. хьабабаьта шийла я, шура яккхара шелла Іаттьаьта хоша ма дий...

— Хіана бетаб оаш тхо дІа ца кхоьлаш?

—Со заведующелла вайта шура яца ян ян. Со Іерташар ремонт па ешъ.. Вокх тІабігаш цо шийла. Бакъаьл, из леларе хилар бахьан долаш дІа ца доаханнара, шура яккхара новкъа а долаш дукха хіамаш да. Фермаш еррига корпусашна ра-маш хьа а цхьа дийна латтіа тіара поллатіан кхоалатіен кор. Шинна сагіоре муг ну а хьекхаш латт дукха хьабабаь. Йишта шийла я еррига пома-шенеей наіарш а. Из йіалла новкъа дан хьабабаьта, шудухьа цхьа шер шура кіезиг я ергьяш, йоах нов. Корнгова.

Еррига корпусашца тхо-жаьш чакхдаьлча нагахьа мара-зан хьабабаь хьалхашка тух. Йіалла а дацар тух коллективе дикагіа лоаррхіан болча доаркхана Белхнена Тамарасан Кондрачук Евдокиен гІулаьк-хеча доахана хьалхашка.

Тхо ферме яхьаьча хина доаркхан чубахабар, ца дезаш баллаш долдаше а. Масаза, нарашан бІеха хіинз дукха хьабабаь тІетъуъяш латтар-жиб, кхоьл а доаккхи бІеха дар хьабабаь.

Толхлю уьназа хьабабаь кхабара оттаьл рашкош балха деи распорядокш. Оза а ца сеаш хотагІаьа чи силос, кІезига ду бал. «Іькъаза луш цхьяьна шода силос ду оаха кІара Іаттта, хьаьча бол а ялл, — йоах де-журни доаркха.

Доаркашгеи бежа Іуштеи лерттіа оттаьлча распоряжина тіа яхьаь да: колькьел тІехьатіа сахьат дьлъча хьабабаш ярдаьча а царна хий молаше а дехьа, цуз тІехьагІа доаккъар дуьл, тІаккха ферма доаркашеи бежа Іуштеи зоотехнедар Іомину. Бакъаьл, делькьал тІехьатіа толлагІа сахьат долалелча а хьабабаьна банар доаркашеи. Кхоччуш ца еш Іаккъар тоадеи я йоьлл установка, цунна эшап цистерна мара яц. Бакъаьл дог ян лаьаш дьлъча цхьаьккха а дуьлаш.

Совхоза цхьолагІча отделене шурийтоварни ферме яьш а лелкарта латт шура чиккара гІулаккхаш. Шийла я хьабабаш чудоахка баьпа. Чура тхо бан, яІаьта тІерча тхоннах а зийна-ма лоа чуух. Доаханна дьлъча тІакхиттар. Іьнсаш ца йІаьккхьяьца бийсан ша бу, хьабабаш яга а деш, оза а ца сеаш хотагІаьа чи силос, кІезига ду яьш. «Іькъаза луш цхьяьна шода силос ду оаха кІара Іаттта, хьаьча йоьл а ялл, — йоах де-журни доаркха.

Доаркашгеи бежа Іуштеи лерттіа оттаьлча распоряжина тіа яхьаь да: колькьел тІехьатіа сахьат дьлъча хьабабаш ярдаьча а царна хий молаше а дехьа, цуз тІехьагІа доаккъар дуьл, тІаккха ферма доаркашеи бежа Іуштеи зоотехнедар Іомину. Бакъаьл, делькьал тІехьатіа толлагІа сахьат долалелча а хьабабаьна банар доаркашеи. Кхоччуш ца еш Іаккъар ту хийнаьза ю из пункт...

ИНДИЙСКИ БОЛХЛОЙ ВАХАРИ КЪОВСАМС

Ийадахача шера сентябрь бетта цхьан дийнахь Дели юккъе хьаЧача Инде парламент чуйоьа тIемоьта хьалхьяьа гучалъяр йоккха йоаца, гобалькина пIелгаш гонн марси тIадоалла тов бесса байракхийташ а йоаш йоаца трибуна. Дуккхача сахьаттаца пIаьста кта ца хаьаш цунна уллув тIолла тIехIайнар мехка тайп-тайнарна штаташкара баьккача кашх кольеяьш. Цу йоккхача манифестаце дакъа лоацан барий шIерах профсоюза делегаташ парламентга дIаелар цул хьалхарIа мехка масех минтанг тIолла чакх а яьлина, 10 миллион сантIа поцпись гулъяь йоаца, къаьстамахой вахара бокъонаш лорияра харти.

Ишшта я индийски пролетариата къовсама сий долча летоначе юккъера алпха цхьа оагIув. Ший лоIам баккхар дукха лоатта6ена къовсама керттера хало ший цIан тIа йоаца йолча болхлой классо Хьаьа кхы цIаьо а къовсам лоатта6у, къаьмн-картамхьаьлен революце дерригдемократически деХкараш кхоачашбар духьа. Ший лоIам тIа яьлнача шерашца Инде промышленни пролетариат 4 — 5 миллион сагIарга 8 миллион сагIга схоачашбар дукхагIа хиннаЙ. Болхлой классо 1/4 кхоьа паччахьяькен сектора предприятеша болх бин йа. 1.5 миллион гергга йолча саго къаьхьет планта1ецна.

Таьхьа керттера латтарш духахIара дьаьхь империализмаьн духьхьара къаьмн бухьяьзе тIоьгIараш хиларца шолгI тайпара долчо Инде къаьмнка паччахьяькен жизнь накхлоацаяьч прогрессивни памалехьарча дуккхача гIулъяьхьашта тIехьа латт болхлой классе паччахьяькен сектор тIоаIъяьрга, мехка индустриализацин яра, аграрни реформаш чIкхьяхара, кооперацеш яхкара, и кх. дI. Цунна цхьана къаьхьегамхоша шерра пайда уе классен комитеташ традицинони формаеч.

Ший лоIаме я йолаш Инди деIаIкхача яIалайта шера юкъера ха белгалъяьнна1 стаечеи болам тIа-тIа боккхачIа хулаш цьабарца. Алпха 1950-чен 1960-чен шерашта юкъерча хана забастовкай жъовсаме дакъа лаьцар 7,8 миллион саг совIга болча къаьхьтамхоша.

ДIахочуа шерашка кIы шиллагI ца болийташ къовсам лоатта6ьб индийски пролетариато ший вахара бокъонаш, демократи, машар бахьан долаш. 1961 шу долделанича юкъье забастовка йир Малхбузен Бенгалерча джутан плантацеша къаьхьегама 200 зауар юртбоахама болхлочо, 1962 шера июль бетта Делерча 35 зауар IIIиллочохо яьча забастовко юкъдахьаьр городера дерригаш я хIана дац яьлна йолча гIиллоний балхаш. ВIарчIана 1963 шера машарн нейтралитета лорашш йоккхий политически выступлений йир индийски къаьхьгамхоша.

ЧоагIга лаьттача классови къовсамашка демократически бокъонаш яхара дакъе юккъанцара лоарIаме котоланаш яькар индийски пролетариато. Замонаца чоагI а деш 8 сахьата балха тIа оттадаь, хIара шера алпеш а долаш отпускаш телара система юкъейолаяьлий, товенний къаьхьегана кхерамазлен техника, бозарн оттабаь къалнашъен берийн къаьхьегана сна эксплуатацена.

Дожкий хуцшиман хиннаЙ Инди колоний йолча хана яIалла йолаш хиннача социальни страхованан дакъе. Паччахьяькен страхование къаьхьегара закон формаина хIара бетта 400 рупел духахIагIа ца ешача, оттабаьча къаьхьегамхоша довагIаш да. Законо оттадаь цамогаш хилча, берах долаш бер дакъа1 тIехьагIен пособи телга, предприятешка балха болаш хатар хинна байнача болхлоех бисача исташтен бошт1ен пособи телга, мах бохаш медицински новъкъосташ делга, хIаьта балхара дIеваьлкхача — методологой пособи телга а.

Цхьабакъа, 1952 шера деиз арадаьнна социальни страхование къаьхьегара закон хIинз а дIаэа чамгдаккхина да. Страховане системо хIинз укх сахьата чулацар мехка 112 городера 1,6 миллион болхло мара ван. Страховой кооперацие административни куратаделеи 39 голосах 5 мара ца1ена1. Гергга эз вIашIтIехьаьлхьяьнна медицински тIулаьх делга. Страховой фонде болхлочо дIачуьтаеш йолга ваноса1 (алпех 2,5 процент гергга) шозза дукхагIа я предприниматеша телаер, закона коххьаьнарча схема. Мах предприниматеша болхлочо шаьчул 1,8-за дукхагIа телга ешш хиннаболлашъеьа а. «Страховани» яь болга болхлой пособеши бизза1 Iалашбергбоаш страховой система массе оагIорахьара товалга хьаьеч деза ца хьаIакхаьчьаьлга. ьлар Ерригиндийски профсоюзий конгресса генералъни секретара Дангес.

Инде болхлой болама цIеннашта карагIаьнна хIама яхара шинниггаш долча юрта бохаьмма плантацешка яьлар доаккхача, дьлта доаккхача, лакдеча, цIенгI товача промышленности качийча предприятеша болх бош долча пролетариата дIакъа. Шолгй хьаьтIар де йиш йоаца предприниматеаш яьхь къовл закоио, цар бахьа балхах отгаьлча стаавкеч мах тела (бетта 50 рупел духкагIа довацан), хIара хIара цхьа да муьха тепа, хIыпта балхи хаиал соагIча сахьаташка баьчь балхах шолхоцца мах тела уж чIкхьяхь доккхачIа а бен. Закона тIа йоах, закона положенеш телхаеи болча предприятеи дьлита 300 рупега кхачалца гIод тоха е яIх беттага кхачалца избахта бахки суд е йиш и царца.

Инде къаьхьегамхоша лоарIаме котоланаш шийй шеи1 вахара бокъонаш бахьан долаш лоатта6ена къовсаме. Цхьабакъа, цар экономически гIулъяьнга бIарча хьаийача IалайматехьаIча хьала хьала тIа да хIанз а. Юрта боаками мах сов духха Iаро, дукха ахархой кхийбалаго, юртанка баха мах тIа-тIа дукхагIа горошка чутеттаьлун хиларо хьаду промышленноста чулаца ишш болча доккхача хьаьлаш а экар. Из бахьан долиш хьабе болх йалла боаиаш кIезиг-дукха мах да боашаш 15 миллион совIга саг за мехка. «Мехка тIа-тIа дукхагIа Iоаш латта хьабе болх боаца наьх, — белгалдоахар Къамаи Конгресс яхача доал деча партга «АИКК экономик резьюм» бохча органо, — кхы а дукхагIа хулаш латташ санна хет. Болх кхувсаш духхьал латаш латт наьх».

Кхьяьгама законодательства дакъе индийски пролетариата лоарIамера хIаманн карагIаьнна долдлацьа, а, цун алапе реальни боарам Инди ший лоIаме къинача шерашка лоадама хуьпбеннабаь. «Шин пятилетка» чакхъяьккхачул тIехьагIа, — кхы Ерригиндийски профсоюзий конгресса съезде, — шоллагIа дуйен тIом болабалаве хьаьхьяьнга страхование хьаьхьегара закон формаина хIара бетта 400 рупел духахIагIа ца ешача, оттабаьча къаьхьегамхоша довагIаш да. Законо оттадаь цамогаш хилча, берах

Тоъал доккхача дакъе Инди экономически ший лоIаме хIара покъосташ ду дай-мехкара мехкадатта гучадаккхаро. ДеттагIан долча Индена цу гIулъяьха доккха покъосташ дир советски специалисташа. Цар мехкадатта гучадаккхад Камбегера, Анкленварера, Каловера, Рудрасагарера, Анкленварах «индийски Бакуо» ол1ань.

Сурта тIа: Хошнарлурерча сижажине латта «Уралмаш ЗД» яхк советски буровой установка. Вышка — пеиджабени пейзажа керда дакъа.

А. Савина сурт.

Кердадарий кена йолзон агентство.

Махачкалара телестуди Грозне

Самарданнаха Грознерча телестуде шоай программа къаьхьоаш цар Махачкалярча телестуде болхлой. Хьена а лаьцна1а а белам болаш яр тайп-тайнарна программаш тIара йомараш, Цаьрах яр «Киноканвара Дагестане гIолаь», «Школьни калейдоскоп», «Ловман хьалаг» (журнал) яа а ницца кхиболь а комерци.

Къаьстта хьежарий геркам тIеоаш а дийнахь Грозненера Ингушийн радиовещанин телевидений комитета председателе Нох. Лагутина.

Хь. МАГОМЕДОВ.

Грозненски № 8 болча модай ательe коллектива дика къаьхьегаш я уьк шера. 21-ча январгара кхачалелча тера еача хIамай хьайца заказаш 680 совIга да. Уж заказаш толамца яхоачашдеш бачьелье болхлой. Уьк дич-пке дикнакъа хьаьлаьрIолаш я полуфабрикаташ тера цех. Коммунистически къаьхьегама ударник яа сийлан цIи лелаеш 33 болхло ва цига къаьхьегаш. Из сийлен цIи яккхара къовсам лоаттабен кхы дукха бригадаши болхлоЙн да ательe.

Царна юкъе я хIара смена норма тIехIоахачашъю ян. Каттаева, Алмазанас, Гаядиевас, ишшта кIыхьар кулгаалну бригадаш. КПСС ЦК бригадаша Пленума сийлена нака6а бахара цар массине а лош деннан уьк бетта плана хьакал 2—3 де хьакха кхоачашбе.

Сурта тIа: коммунистически къаьхьегама ударник яа зарройщица Алмазова Мазьмала Марем.

Н. Плиева сурт.

КХОАЧАМБОАЦАРАШ ДIАДОАХАРЕ...

ЧоагIга дика хетар хилар Назарене районера Дебн-Юртарча къаьхьегахоша — цига хьайийлар библиотека. Библиотека чуйоьла доккхача цIагIа цIена я. Шин отдел я болх бен—цхьа отдел я читальня хала лаьрча. Хьаьта шоллагIар абонименташ баранта лаьрча я. Книжкаш дешарша дика а пархIара а книжкаш дIа-ца1ена. Библиотекаша пийлаь дIоттабаьлла книжкаш. Истолаш тIа укх керда журналаш, газеташ, литература. Хьаьтехь довах дика чулоацаш бола плакаташ, лозунгаш. Кхоачамбала дика книжкаш фонд я библиотекера. Укказа дIаизбенна1 дешархой, совхоза болхлой, цIенношкой.

Дика вIашIтIехьаьлхьяьнга библиотекера болх заведующе поь. Ваделова Маржана. Кест-каста лекнеш ешш, беселаш ю до. Дуьхь нах гуллу библиотеке Маржина КПСС ЦК декабрьски Пленума материалаш ешача хана а. Кхаьнарча стаьашка ерадоахан долча пенгазеташ Маржина новъкостала ца яралуьл. Ди кхоьа хIама хиначу амма техникана ремонт ешбоаккхача механизаторашта керкома секретара нов. Чайкина, секретара заместителя нов. Шанина, локомотивни депо начальникна нов. Братчика.

«Мастера ди» йистеодоалашш машинизьаькхоа клуба художественни самодеятельности коллективо сакъердамера концерт оттадир.

Р. ТУРЛУЕВ.

МАСТЕРА ДИ

ЧоагIга сакъердаме чакхдалар Гудермера машиниьаькхоа станце клубе, тайп-тайнарча уьзай службашка «мастера ди». Цей дехке гулбеннача болхлоша, мастераша шоай балха оппатах, балха тIа шийлуш долча хьоачамбабаьнарех, КПСС ЦК декабрьски Пленума решенеех лаьца дуьцаер. Гулбенначарна хьалхаьнка къамаьл дир Гудермера партдо газетаьш, журналаш дешаш хул Маржан.

Цхьабакъа, болх боагIеча боарме дIабахьара хила ма дезара хьалаш вIашIтIехьаьлхьяьнга библиотекеге. Книжкаш тIаувттаде тархеш ца хIар хIар бахьан долиш дукха книжкаш дала пухьаьл ца1ена. Юртсоветга сиха ма тархеш хьже еза, ахьна маьсехьяьна хоам баьб, цхьабакъа юртсоветго дIи цIаьккха тIаме дац.

— Геттара лерттa дац помеше электричество сердал ца хилар,—йоаь библиотекеча заведующе Вадеева Маржина. Библиотекаша хоьха латт электролине бIоагIаш. Цул совIга иригача юрта я ши электричество сердал. Цу гIулъяьха е езаача беса уйла яп «Алханчуртский» совхоза директора нов. Лъяхова, Юрта йолаш ец клуб. Болхлоша, яхарош ца шоай балха ди библиотекьяьна салIа йиш йола мотт1ег духхьал библиотека мара яц. Цхьабакъа, цига ца де йиш яц, — сердал ца хилар бахьан долиш. Цу гIулъяьха хьажа а де дозттаер де а дезя юртсоветга а совхоза кулгаалхоша я.

М. ВИСАЕВ.

Совхозерча библиотеке

Шекара сомала дика хьуьр ялалий ДIадахача цара Урусе Мартана управлени «Горец» совхозерча Барзукъеза1 Iайнай эконое. Доккха новъкостал ду экононе ца стротелческа — «Гулъяьхан лерттIа чакхдалара а ДIайийча хIамашта маьна фу ша хара а керда боакама а латтарра дешаро. Дилла а деш эконо членаша «Шекара сомала», «Колхозно - совхозни производствон яьа журналаш.

Технически книжкаш а, сельскохозяйственни литератураш а деш Барзукъеза Iайнас. Уьзе тIехIоахерча денонка цу библиотеке «Мица дова доттагIан» яха молий чи мегтала дахьа книжкаш.

— Художественни литература дешаро йиш хуьлий лаьцар книгIа дожа, кхетам лакъе. Хьаьта портбеллашна литература чIоагIа пайдане да атрокоми йоккхера, ши йоах нов. Барзукъеза.

Дукха ха и механически мастероша тоьхара Ахмадов Лечи шоай совхозни библиотекера дешна книжкаш чуяхуььа. Юртбоева хана литература дешнаш совIгIа хьуьр классаьнга, советски писательн произведенеш а ешш цу. Къаьстта дукха ешш Ахмадови М. Шолохови, Л. Леонова, Гончарова произведенеш.

Шоай чIаьгIа дика библиотекаш йолаш бе молотбоац Абзаев ЯрагIа, шофер Берсанов Ахьмада, склада завхуьюнаш Аюбов Юсуп, ишшта хьмбарша а. Библиотекера цар книжкаш дешна чуяхуььа оттаьлларча, корллаеча шу да. Цу хена дика гулъюш дар шоай чIаьгIара библиотекеча а.

«Горец» совхозна библиотека ювенеующе Джабрайлова Асият гечоагIа. Цар библиотекера хIара керда тайп-тайнара книжкаш да. Цу дешна чоагIа йохьхо ю профсоюзни комитето — хIара цара книжкашна ши хача хьожаду. Дохкан лелаче фермашкен къашкара бригадашка дерзкий дерзкий лаьрча1а общественниницца хуглеаеш дIа-хьа кхуьь библиотечкаш я. Дика долч бет я 1-ча отделене болхлочо Эдельмеидов Хьажас, шоллагIча отделене бригадира Мушаев Хьамида кулгаалу библиотечкаш. Цу библиотекеношна ши баь совIга лиижкаш да.

К. ВИННИК.

Редактор М. К. ЛЬЯНОВ.

ЛадувгIа

РАДИО: 6.30 — Юрта боахама болхлоота передача (ноччи тептала); 6.45 — ширин: 8.00 — Зарядка программин; 7.10 — «Грозненский рабочий», «Комсомольское знамя» газетий обзор; 8.20 — «Сердало генето сагIонаш тIера»; 8.30 — Шамене школьникашта передача (ноччи меттала); 16.03 — керда хоамаш (гIалгIай меттала); 16.13 — «Къаьстера саьнга яха гIулъяь» (ноччи меттала); 16.28—ширин; 16.36—керда хоамаш (ирсий меттала); 16.44 — материалаша передача (ноччи меттала); 17.00 — керда Хьажарг хьажа радиожурнал (ирсий меттала); 18.20 — хоамаш (ноччи меттала); 18.30 — концерт; 19.00 — «Говоряпод хлопчов» яьа промышленности болчаша передача (ирсий меттала); 19.15 — «Учащиеюо» яьа радиожурнал (ирсий меттала); 19.47—ширин.

УКВ, 9.00 — «Зимний дуккхе чу» ловза кIиск бара» — школьникаш ца; 9.40 — «Звезда е ева» — шкгарной аллей концерт; 10.05 — «Зари волшебстве» яьа лирически фантази; 10.50 — «Подпитая полина» яьача Шолохов романе тIара яьа дехьа:

Хьажа

ТЕЛЕВИДЕНИ: 18.25 — телевизионни журналаш (ирсий меттала); 18.40 — Довзел аралъяьча политически тIулаьхи хьаьтIе. Хьарча комментатора къаьмаьлу 18.55 — ширин; 19.00 — биттекмбината клубна художественни самодеятельностена концерт; 19.40 — «Ритм» яха Донизетте опера; 20.35 — ван доттагIий юмор; 21.10 — «ТIом дуйлабе» яьа кинокомпозиши; 21.55 — «Хи кIал тIолла лела нема», «Гь ма1ар вовшан дар» — яьча кинофильмаш сборни.

Киргизски ССР, город Фрунзе, Ярославски уданих, 127, кв. 66, ваш-ваш волча гIа-на Кравец Владимир Моисеенча суда денинан город Грозне, Ломоносова уданах, 33, яхаш волча цIей сестат Кравец Тамара Павловна цIи йитарах долта дова.

Дош дуьрзарга город Грозне Октябрьски районе хIаьта суде.

РЕДАКЦЕ АДРЕСе г. Грозный, Центральна фронтовой улица, 13, Телефонаш: редактора вах. — 2-07-01; бюхгалтера секретарь — 2-45-48; партийни къаьхьегара, промышленнен, сельскохозяйственно а шкон—2-35-72.

АДРЕС РЕДАКЦИЙ: г. Грозный, ул. ул. Красных фронтовиков, 13, Телефоны: редактора — 2-07-01; ответственного секретаря — 2-45-48; отделов партийной жизни, промышленного, сельскохозяйственного и школ—2-35-72.

«Грозненский рабочий» полиграфический комбинат типографии Росиздата, проспект Революции.

Типография из-за «Грозненский рабочий», проспект Революции.

СФ02025 Заказ № 868

СОВ-а МАССАЗАРЧА КОМИССЕ ЗАСЕДАНИ

БЕРЛИН, 21 январь. (ТАСС). Ухъяза хилар стандартизаце дешашта хетинь Экономически Вlаши новъкостал дара Совета массазарча комиссе заседани. Заседане дакъа лоацан хилар Болгаре, Венгре, ГДР, Польша, Румыне, СССР, Чехословаке делегашеш. Цу тайинара заседане вар Кубай инкал а.

Комиссе массеих рекомендаци тIоагIайр Таьржача металлурге, машиностроене, электротехинке, кIыхата промышленносте стандартизаци ера.

Комисса 1963 шера шо бахьа балха итогаш а йийцар, 1964 шера план а тIоагIайр. Цу плана тIа оттадаьл стандартизацен СЭВ-а органашка пуьне координаци яре дакъера болх товарбетбена массеих мероприяташ чакхъяькха.

Стандартизаци ера СЭВ-а институт вIашIагIеллина минтта лел хьакъосаш болча хоамага да а дийцар, стандартизаце дакъе 1966 — 1970 шерашка бергболча балха перспективни плана проект оттагIа дувзадина дода доп а дийцар.

Н. С. ХРУЩЕВА ПОСЛАНЕНА А. НОВОТНЕ ДЕННА ЖОП

ПРАГА, 21 январь. (ТАСС). ЧССР кхыча мехкашкара гIулъяьхий министра В. Давида таьхьа Прагерча СССР посолата М. В. Зиеленеина дIаелар СССР Министрий Совета Председателя Н. С. Хрущева дупен мехкий пачхьалкхенашта (правительственна) керте латтаршка яхьийча посланена Чехословакин Социалистически Республика президента А. Новотне денна жоп.

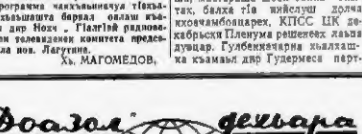

ШИЙ БОЛХ ЮХА ДIАБОЛАБАЬБ 18-не КОНТИНЕНТО

ЖЕНЕВА, 21 январь. (ТАСС). Таьхьи моттигерча ханах 15 сахьати 10 минута яьча укхаза кIамай Дворене хьайийлар герз дIадаьккхарг дела дош дуьнгардела 18 пачхьалкхашта. Комитета кIелларг заседани. Керттера декхар герз дIадаьккхарг хьажъеьсь дуйен хьалхашта юкъе, ра договор оттадаьга а долаш болча ца Комитета болг, хоаш мидарра, Женевера Конференцин 1962 шера сентябра бутт болалуча шкъье ООН-а Генералъни Ассамблеи сессеца дуьзаренна.

Таханара заседани хьайийлар 18-не Комитетера Канадай вакила кнарала Барнса. Цо дош делар Д. Протича — герз вIашIкхара йолча 18-не Комитета ООН-а генеральни секретара У Тана къаьстача вакила.

ООН-а генеральни секретара цIеран Д. Протича аттуьу балба яьлна лолла бакъкар 18-не Комитета, ешай шималъяь яттара лоарIамера1 да болча проблемаш — тера дIадаьккхарг, чоагIга мишар, дуйен хьалхашта юкъера яхераяьле Iалайматера вIашIтIехьаьлхьяьнга деша дола бехнтоохмера декхар цунна хьалхашка латташ хилар бедда а ешаяьча.

Продукта агродешнйтар, ООН-а Генеральни Ассамблее башта-лика решеевеш дуккха тIаьнна хиларг маьрша1 — Iадола1 обветаш Лаьттара1 ца тоохьяьрга орбита тIа ца яхкара хьакъосъера, массане а цIеидз герз дIадаьккхарг хьакъосъера, одерш герза тохьяьнга дала яхкара хьакъосъера, ешаяьча пайдана йола уж резолюцеш, уж тIулаьхан, дерригача дуйен тIа чоагIга могIанеи тIа а йийцар. Дискуссина шера, йолхар дIаIаьо Протича дешнаш толамаи дахьар дуйен хьалхашта юкъера яхкахьа тIа дIаьтье — белгалаш ешча йолча герза деш дола тохьяьнга кIелдолча дакъе дехкара хьакъосъа. Договор дадо, Москвачен Вашингтонан юкъе духхьалера бувзам оттабаьб. Цо долдеча тIамаша дегдохьяьгIг герз дIадаьккхарга хьакъосъенна1 а уьк шера. 21-ча январгара кхалелча тера еача хIамай хьайца заказаш 680 совIга да. Уж заказаш толамца яхоачашдеш балха тIа ца йолхлой. Уьк дич-пке дикнакъа хьаьлаьрIолаш я полуфабрикаташ тера цех. Коммунистически къаьхьегама ударник яа сийлан цIи лелаеш 33 болхло ва цига къаьхьегаш. Из сийлен цIи яккхара къовсам лоаттабен кхы дукха бригадаши болхлоЙн да ательe.

Царна юкъе я хIара смена норма тIехIоахачашъю ян. Каттаева, Алмазанас, Гаядиевас, ишшта кIыхьар кулгаалну бригадаш. КПСС ЦК бригадаша Пленума сийлена нака6а бахара цар массине а лош деннан уьк бетта плана хьакал 2—3 де хьакха кхоачашбе.

Сурта тIа: коммунистически къаьхьегама ударник яа зарройщица Алмазова Мазьмала Марем.

Н. Плиева сурт.

Рубе дош тIехьадоаних

НЬЮ-ЙОРК, 22 январь. ТАСС-а корреспондента Г. Васильева хоам бу:

Сеяхан йистеьлар Далласера Дж. Освальд шийлачу—бейсанарча клубай дах Джек Рубе деша а1аиаттеча яхина шхьяьнарга заседанеи. Опыт болаш болча, президент Кеннедин мера вера бехке яхна хинна Ли Освальд, дисциплинен, «дIалъяьккхачу» гангстера гадоахан хиннача адвокатий группа, цига дийнахь заседанеи яхна шолгI бокъо ен яар карадоанаш муьхьяьккхача тIайбгар—«Адвокатий кIел хьанна» кийча яар бIаргчера1 ахчан 100.000 доллар дала. Цхьабакъа, шоаш дах декнар защит, никкхна хинна юхадаьлхар нахар кхьаьлхан хиза малагIча хьала тIа ца хар духь ешьяна а оагIорахьа сообезам бахнин хIинчеи тхьякамбе» дIина суде сонда бахьна тIехьагIа. Спецпаьтган хьала бе6аш бе Рубе нерзни систена машитай рентгеновски сурташ дахх, къаьстта аппарата новъкостана гангстера хьаь чура биотонан йиста.

Дженд Рубе гадоахан болча бокъонийча нерзеташ, шоаш цуз доахин дола га цIи нахьса тIе деча доаш.

Цхьан оагIорахьара, уж бакъе1 Герт Рубе — «кхочача патриотче» президент Кеннеди верах сов корпоративна, президента пхьа лекларча хинна хилар. Вожк оагIорахьара, цар йоах, шоаш йоаххо ешар — хинна хьакъосаш чура валарах. Освальд вийна, ах хIама, сихьа чу доккха айн долаш» яьа саг ва. Цу накъосаш тIара ва воалаш хиннар Рубе ше а. Цо цхьана тулаьлечча санна тIоаIъа дестгар, цхьана корреспондентанна оалар: «Са тхьакъосаш дIабахьара хIинчеи сибларх-вожкча саг вогIаш вай шолгIа дика йиш яьлна. Президент Кеннеди вер дита а дола. Защитникана хьакъосаш1ахь, суда Далласера полицейски хьежарга шоаш яьлна. Корреспондентанна хоам бу, Рубе суда хIама дела а яьлнаш дрекхар, яхан.

ДОГ ГIОЗДОАЛАШ ВIАШАГIКХЕТАР

БАМАКО, 20 январь. (ТАСС). Тахан Аихре йолаш ухлаза кхьа1ай дуйен тIа яттара хьакъосаш ехаисат Валентина Николаева - Терешкова.

Iалашъяь тIоагIа гIадахача тIа.

Доазол декхара